



## **Fundo: Grupo Natureza Viva**

**Município:** Manaus (AM)

**Responsável:** Laíz de Arruda

**Telefone:** (92) 99327.6800



O Grupo Natureza Viva nasceu em 1995 no bairro Cidade Nova I. O Grupo é fruto dos trabalhos da Pastoral da Saúde na comunidade de São Bento. Desde 2011, técnicos da Cáritas acompanham o Grupo para o desenvolvimento de projetos de Economia Solidária.

Em 2014, através do projeto Fundo Rotativo Solidário, foi possível fortalecer o trabalho voltado para a medicina alternativa por meio do desenvolvimento das relações de afetividade e sociabilidade.

As atividades também são marcadas pelas metodologias da Educação Popular. A organização jurídica e administrativa é o próximo passo para a consolidação e ampliação dos trabalhos desenvolvidos.



## **Fundo: Mulher Revolução**

**Município:** Manaus (AM)

**Responsável:** Selma Laborda Lira

**Telefone:** (92) 99407.9435



Criado em 2011, O Mulher Revolução é um empreendimento que organiza mulheres por meio de atividades como oficinas de bordado, pintura em tecidos, vagonite, corte e costura básico, todas desenvolvidas com métodos de Economia Solidária.

O empreendimento tem o apoio da Cáritas Arquidiocesana de Manaus, da assessoria técnica do Centro de Educação Tecnológica do Estado do Amazonas, do Consulado da Mulher, do SEBRAE, da Congregação das Filhas do Sagrado Coração de Jesus, da Área Missionária Santa Margarida de Cortona e do empresariado local.

O Fundo Rotativo Solidário contribui para o fortalecimento das ações a partir das formações de planejamento, oficinas e rodas de conversas. Além disso, o grupo se utiliza do fundo para qualificar a produção de camisetas, roupas íntimas, serigrafia. Também é objetivo do grupo otimizar o investimento em estoque, aumentando o uso dos meios internos, para poder atender às necessidades da nossa clientela com eficiência e qualidade.

A partir do bom resultado dos trabalhos do Mulher Revolução, surgiram quatro novos grupos na mesma linha da Economia Solidária. Dessa forma, mobilizações a partir de temas como o combate à violência e o desenvolvimento e fiscalização de políticas públicas são facilitadas mediante atuação em rede.



 **Fundo: Empreendimento de Economia Solidária São Vicente de Paula**

**Município:** Manaus (AM)  
**Responsável:** Cristiane de Oliveira Vales  
**Telefone:** (92) 99325.4796



O empreendimento São Vicente de Paula desenvolve atividades para a produção de hortaliças e frutas, além do projeto com adolescentes em situação de vulnerabilidade por meio do Fundo Rotativo Solidário. Os adolescentes recebem alimentação e participam de modalidades esportivas diariamente em um espaço cedido pelo grupo com o acompanhamento técnico de funcionários municipais.

# Galeria

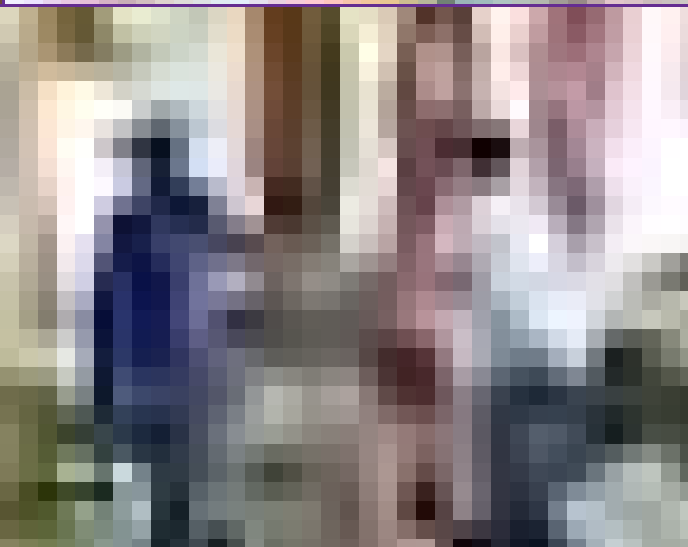
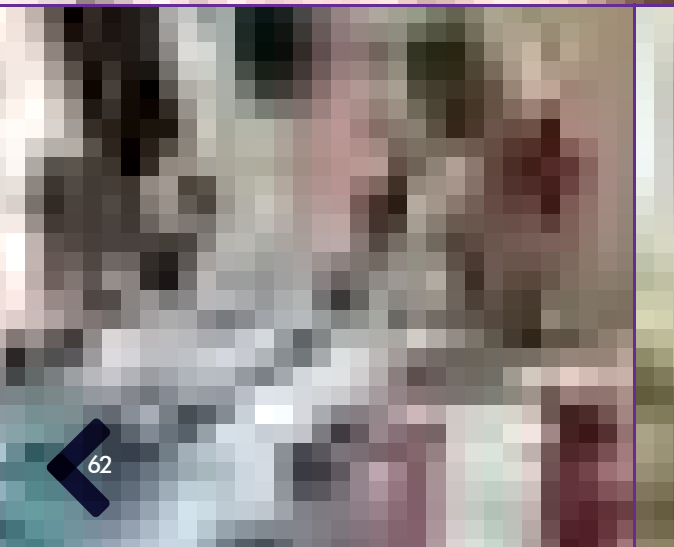
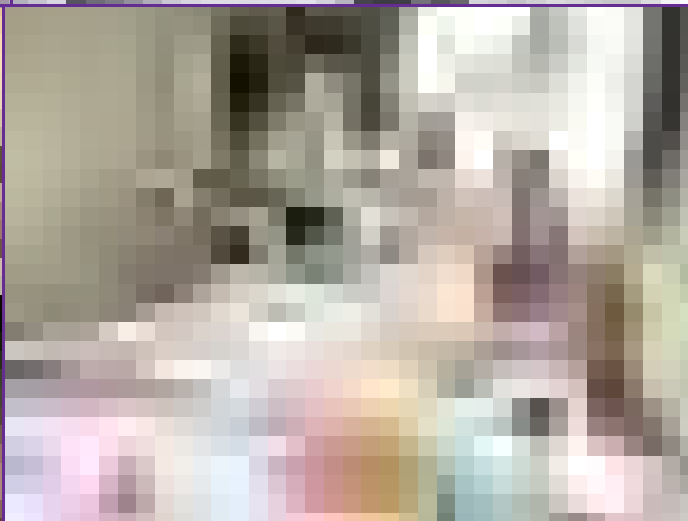
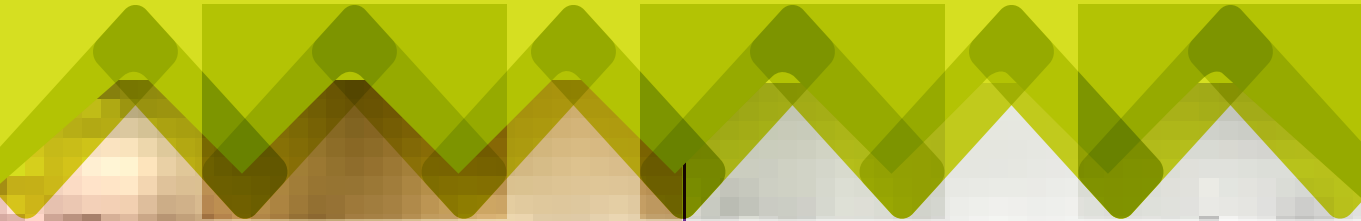



CÁRITAS  
BRASILEIRA  
ORGANISMO DA CNBB



# Regional Espírito Santo





## **Fundo: Mulheres do Sol**

**Município:** Cariacica (ES)

**Responsável:** Maria Helena



O grupo Mulheres do Sol fica localizado em Cariacica, uma região de fortes movimentos de cultura popular e referência em ações e empreendimentos sob os princípios da Economia Solidária. O Mulheres do Sol atua com oito associadas que trabalham com a geração de renda e a cultura da paz.

O grupo faz parte do Fórum de desenvolvimento local e da REDESOL/Rede Municipal de Economia Solidária, além de ser membro ativo do Fórum Estadual de Economia Popular Solidária e das atividades do Conselho Estadual de Economia Solidária.

Por meio do Fundo Rotativo Solidário, o empreendimento investe em formação e capacitação profissional para o planejamento dos negócios e para o estabelecimento de preços justos aos produtos.



## **Fundo: Guardiãs da Vida**

**Município:** Marataízes (ES)

**Responsável:** Maria das Neves



O grupo Guardiãs da Vida organiza mulheres em Marataízes, região sul do Espírito Santo. O empreendimento foi um dos frutos da ação da Pastoral da Ecologia, após a chegada das irmãs franciscanas. Com o sucesso da ação com as mulheres, outro empreendimento de Economia Solidária (Ecosol) foi construído, dessa vez com catadores(as) de materiais recicláveis. O objetivo dos dois empreendimentos é aumentar a sua inserção em municípios vizinhos e assim constituir uma rede de Ecosol na região.

O fundo rotativo existente continua no apoio ao pessoal da feira (barracas e apoio para produção). E, com a outra parte dos recursos do fundo, o grupo compra enxovais para doar a mulheres grávidas da comunidade.





## **Fundo: Apicultura Consciente**

**Município:** Ecoporanga (ES)

**Responsável:** Aridelson Augusto



A Associação dos Apicultores do Noroeste do Espírito Santo tem 18 associados qualificados na apicultura e na captura de abelhas. Por meio do projeto “Plantando vidas e construindo espaço”, desenvolvido pela Cáritas Diocesana de São Mateus, a Associação criou um Fundo Rotativo Solidário cujo investimento possibilitou a compra de 10 nichos e 20 melgueiras.

O lema da associação é desenvolver a apicultura consciente, com processos de formação em Economia Solidária. Com os Fundos Solidários, os apicultores planejam adquirir um caminhão de pequeno porte e se organizar para a comercialização para programas sociais, tais como o Programa de Aquisição de Alimentos.





## **Fundo: Crescer na Arte** **Assentamento Castro Alves**

**Município:** Pedro Canário (ES)

**Responsável:** Jaqueline Camilo Caliman



O grupo Crescer na Arte organiza mulheres do assentamento Castro Alves para a produção de costura de jogos de cozinha, banheiro, tapetes e pintura em tecidos. Com o Fundo Rotativo Solidário, foi possível adquirir máquina e *kit* de construção para início da reforma de um espaço ocioso no próprio assentamento para a construção do ateliê do grupo. Para a comercialização dos produtos, as mulheres participam de feiras no município e outras localidades do Estado.





## **Fundo:** Feirinha Sabores e Talentos da Terra Cristal do Norte

**Município:** Pedro Canário (ES)

**Responsável:** Ana Paula



A feirinha de alimentos, mantida pela Associação de Moradores de Cristal do Norte e localizada na Praça da Igreja Católica, ao lado do centro comunitário, já não é mais a mesma. Com a implantação de um Fundo Rotativo Solidário e o apoio da Cáritas Diocesana de São Mateus, a feira Sabores e Talentos da Terra ganhou qualidade na comercialização dos produtos, com a aquisição de barracas, caixas térmicas, cadeiras, mesas e caixa de som. Mais que isso: a feira ficou mais valorizada no município, e parcerias com outros empreendimentos de Economia Solidária já somam ao espaço, que se tornou referência para a apresentação de manifestações culturais locais.



## **Fundo:** Artes e Sonhos Quilombolas Comunidade Quilombola de São Jorge

**Município:** São Mateus (ES)

**Responsável:** Josiane Valentim Francisco



O grupo Artes e Sonhos Quilombolas é composto de 12 mulheres quilombolas da comunidade de São Jorge que produzem diversos produtos por meio da costura e do artesanato. A participação de projetos de alimentação do Fundo Rotativo Solidário permitiu a organização das mulheres para a construção da sede do empreendimento e ampliação do negócio, com melhorias na comercialização dos produtos.





## **Fundo:** Semeando o Futuro Assentamento XIII de Setembro

**Município:** Jaguaré (ES)

**Responsável:** Ivanilda Ramos Brito



O grupo Semeando o Futuro é composto de cinco mulheres do Assentamento XIII de Setembro que produzem hortaliças de forma agroecológica no sistema de mandala, com criação de galinhas e peixes.

O Fundo Rotativo Solidário, apoiado inicialmente por meio de um projeto junto à Cáritas Diocesana de São Mateus, possibilitou a construção dos canteiros, cerca, adubos, tanque, galinheiro e o início da construção do depósito com instalações de banheiro.

A produção é comercializada no município por meio de cestas encomendadas. A inclusão do plantio de flores e de uvas mostra a intenção do grupo de diversificar a produção.

# Galeria

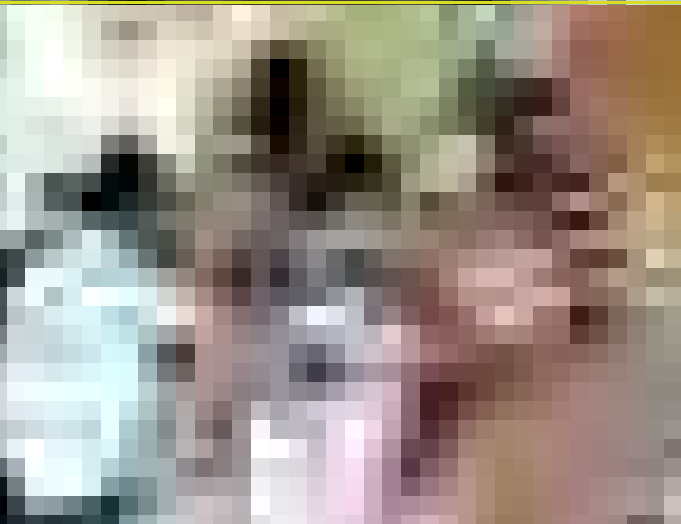
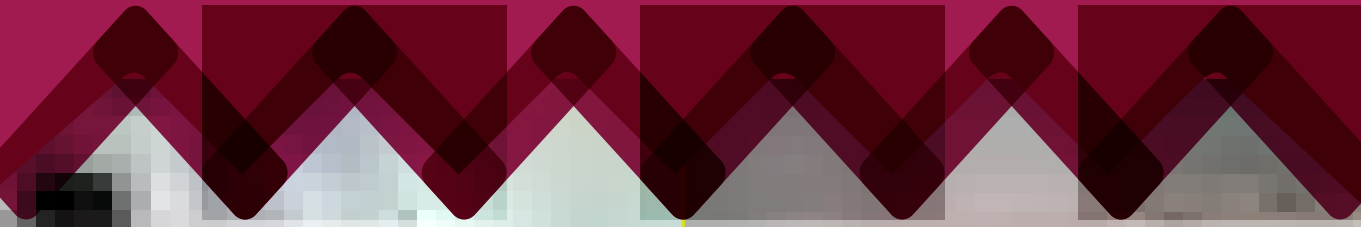

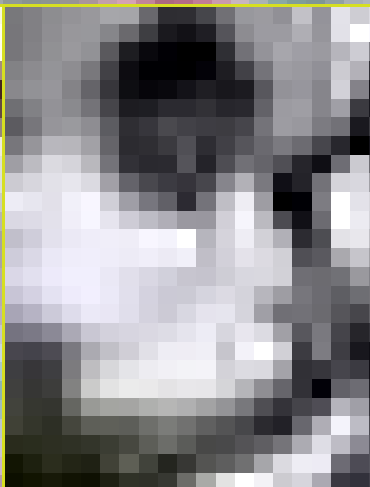
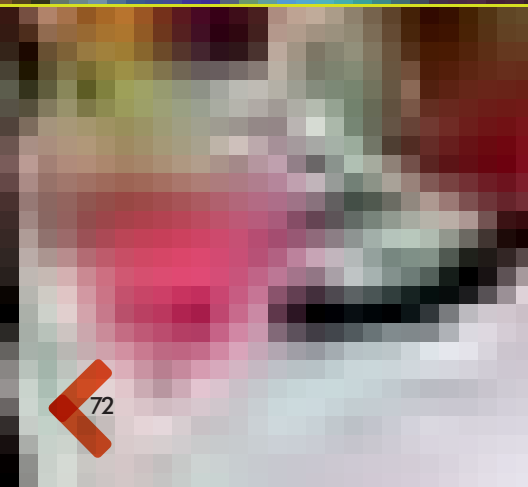
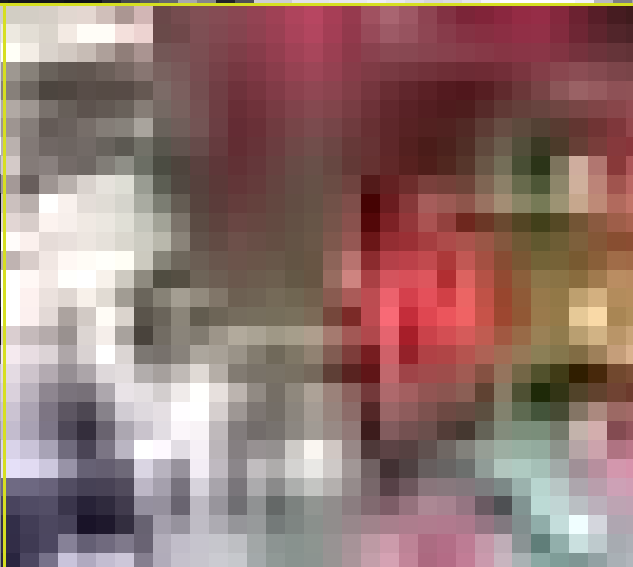
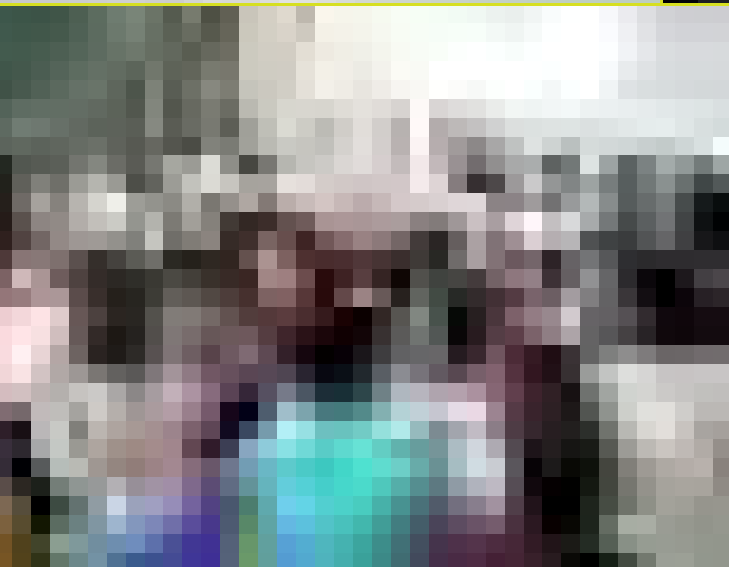
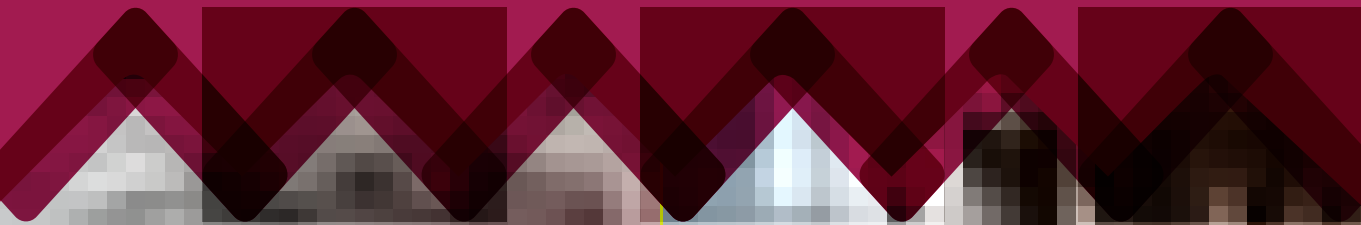



# Regional Norte II



## **Fundo: Grupo Mãos Solidárias**

**Município:** Belém (PA)

**Responsáveis:** Irmã Edilamar/Rosane Gomes

**E-mail:** [maossolidarias05@yahoo.com.br](mailto:maossolidarias05@yahoo.com.br)



O Grupo Mãos Solidárias, localizado no bairro Parque Guajará, no Centro Social Irmã Joselha da Silva, desenvolve atividades de produção de artesanatos, costura e alimentos. Participam do grupo pequenos empreendimentos de trabalho cooperado e solidário, tais como o Sabor Marajoara, Toque de Arte, Artesanato Regional, Grupo de Costura, grupo de capoeira e aulas de violão.

Desde 2011, o Grupo Mãos Solidárias é acompanhado pela Cáritas Regional Norte II para a execução de Fundos Rotativos Solidários. Por meio dos Fundos Rotativos, novos grupos puderam ser criados, a exemplo do Toque de Arte Mãos Solidárias, que oferece oficina de produção de pequenas peças, como brincos, pulseiras, colares, chaveiro e adereços diversos, usando sementes regionais, madeira, osso, penas, pedrarias, tecidos, fitas, etc.

A produção é comercializada em todos os domingos na feirinha de artesanato criada através do projeto Cultura na Praça, executado pela Secretaria de Cultura, Esporte, Lazer e Juventude de Ananindeua, além de ser encontrada no próprio Centro Social Irmã Joselha da Silva.





## **Fundo: Associação de Mulheres da Pesca da Baía do Sol**

**Município:** Belém (PA)

**Responsáveis:** Manuelita e Elionete

**E-mail:** [manuela@yahoo.com.br](mailto:manuela@yahoo.com.br)



A Associação de Mulheres da Pesca da Baía do Sol fica localizada no distrito de Mosqueiro, no mesmo local do banco comunitário Tupinambá. Por meio da Associação, trabalhos de capacitação, orientação sobre seguro defeso e sobre direitos sociais são oferecidos a pescadores, pescadoras e filhos(as) dos(as) sócios(as).

A introdução de métodos de organização por meio da Economia Solidária foi absorvida pelo grupo por meio de Fundos Rotativos Solidários para o financiamento das capacitações e melhoria do atendimento ao público. Além disso, atividades como a produção de hortaliças e artesanato, a confecção de bijoias, a criação de frangos, a reciclagem de garrafas de plástico, a produção de bolos, salgados, crochê, pintura em tecidos, bordados, ervas medicinais e costura e a pesca de camarão e siri também puderam ser desenvolvidas.

Os membros do Fundo participam das oficinas do CADSOL, em Castanhal, do Conselho de Segurança de Mosqueiro, além de feiras nacionais e internacionais, como a Feira de Santa Maria, realizada todos os anos no Rio Grande do Sul.



 **Fundo:** Arte e Miriti/Associação Agroextrativista Sagrado Coração de Jesus

**Município:** Abaetetuba (PA)

**Responsável:** Adonias Gomes

**E-mail:** [adoniasgomes10@hotmail.com](mailto:adoniasgomes10@hotmail.com)



Por meio da extração do açaí e da produção de artesanatos com a fibra do caroço da fruta, a Associação Agroextrativista Sagrado Coração de Jesus abriga a Arte e Miriti. A comunidade, localizada na ilha de Abaetetuba, apresenta diversas vulnerabilidades, como a falta de acesso à energia elétrica e dificuldades de locomoção que não seja por via fluvial.

O estágio de desenvolvimento de Fundos Rotativos ainda é bastante inicial. O principal desafio da comunidade é conseguir comercializar as sementes de andiroba, miriti, murumuru e ucuuba para a extração de óleo.



 **Fundo: Cooperativa de Catadores de Materiais Recicláveis de Paragominas | Coopercamare**

**Município:** Paragominas (PA)  
**Responsáveis:** Dalila/Domingos  
**Telefones:** (91) 3819.3107 | 3819.3130



A Cooperativa de Catadores de Materiais Recicláveis de Paragominas (Coopercamare) é especializada na produção de materiais reciclados, tais como garrafas de plástico, fios de cobre, arame e papelão. A Cooperativa possui um galpão próprio e está no processo de desenvolvimento de metodologias de trabalho solidário por meio dos Fundos Rotativos.

A formação e a participação de intercâmbios e feiras são garantidas com parcerias realizadas com a Cáritas Regional Norte II.



 **Fundo:** Associação dos Lavradores da Comunidade Paragonorte

**Município:** Paragominas (PA)

**Responsáveis:** Manoel Silva e Francisco Reis

**Telefones:** (91) 98246.3325/98180.5093



A comunidade CAIP – Paragonorte fica localizada na zona rural de Paragominas. O nome é proveniente da antiga empresa CAIP, cuja área deu lugar ao assentamento Paragonorte, onde a Associação de Lavradores da comunidade é sediada. Por meio da Associação, é possível produzir e comercializar mandioca, arroz, feijão, açaí e hortaliças. Além disso, os associados investem na criação de frango e boi e na confecção de artesanatos e pinturas.

O Fundo Rotativo Solidário executado pela Associação tem regulamentação já aprovada pelos sócios e visa à melhoria das condições do escoamento da produção e à construção de uma mini-indústria para o processamento das polpas de fruta e de um criatório de peixes.



 **Fundo:** Associação dos Produtores Hortifrutigranjeiros de Dom Eliseu

**Município:** Dom Eliseu (PA)

**Responsáveis:** Romeu Guimarães/Maria Araújo

**E-mail:** romeuguimaraes9798@hotmail.com



A Associação dos Produtores Hortifrutigranjeiros de Dom Eliseu é organizada por agricultores e produtores hortifrutigranjeiros, cuja parte da produção é comercializada no Programa Nacional e Alimentação Escolar. Dentro da Associação, há ainda um grupo de mulheres que trabalham com a produção de crochê, pinturas em tecidos e enfeites em sandálias.

Por meio de formações e iniciativas de Economia Solidária, como o envolvimento na Rede Capim, a associação executa um Fundo Rotativo que é voltado principalmente para a organização da produção e o empoderamento das mulheres associadas, por meio do grupo Mulheres Solidárias de Fé (MUSOFE). Com o Fundo, uma máquina de costura doméstica pode ser adquirida.



 **Fundo:** Associação dos Micros e Pequenos Produtores PA Alegria

**Município:** Ipixuna (PA)  
**Responsável:** Mario Arsênio  
**Telefone:** (91) 98764.5552



A Associação dos Micros e Pequenos Produtores PA Alegria fica localizada no município Ipixuna e é composta de 30 sócios(as). A associação executa o projeto Sistema Integrado Modular da Agricultura Familiar (SIMAF), cujo objetivo é capacitar e formar mão de obra qualificada para a utilização de maneira racional e sustentável dos recursos naturais. A ideia é que, desse modo, o(a) camponês(esa) obtenha diversificação de produtos e garanta a segurança alimentar de suas famílias e a venda do excedente.

Por meio da criação de frango caipira, consorciado com produtos hortifrutigranjeiros, da produção de plantas medicinais e da piscicultura utilizando práticas agroecológicas nas comunidades rurais beneficiadas pelo projeto, o SIMAF se configura como a principal ação da Associação.

É a Economia Solidária o principal norteador do projeto, que conseguiu mobilizar inclusive a prefeitura local para a mudança de políticas e a inclusão da sustentabilidade nos termos utilizados pela Secretaria de Meio Ambiente.

# Galeria

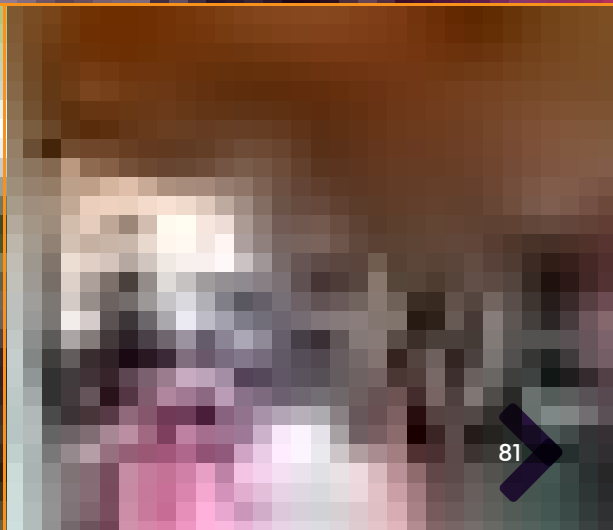
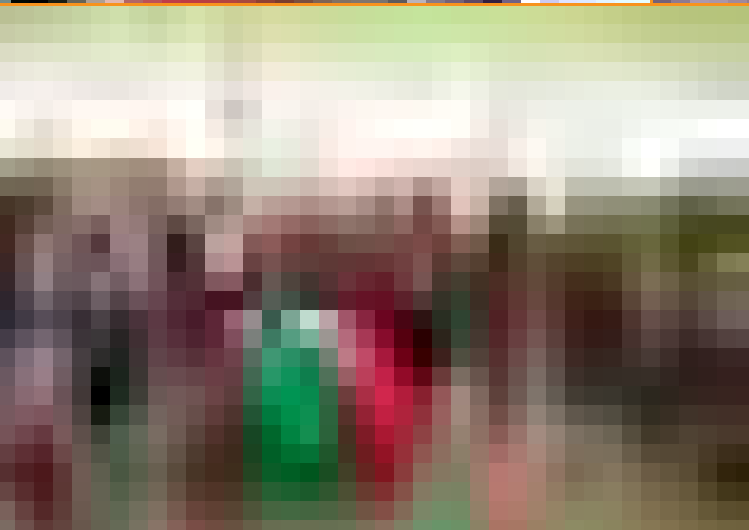
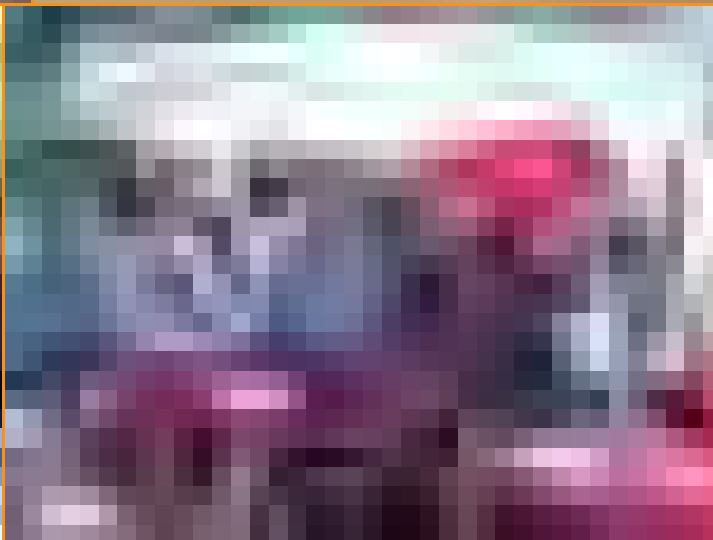
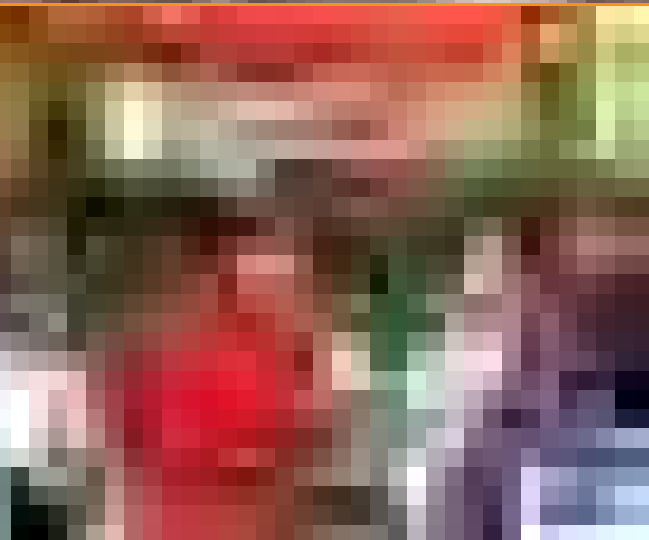
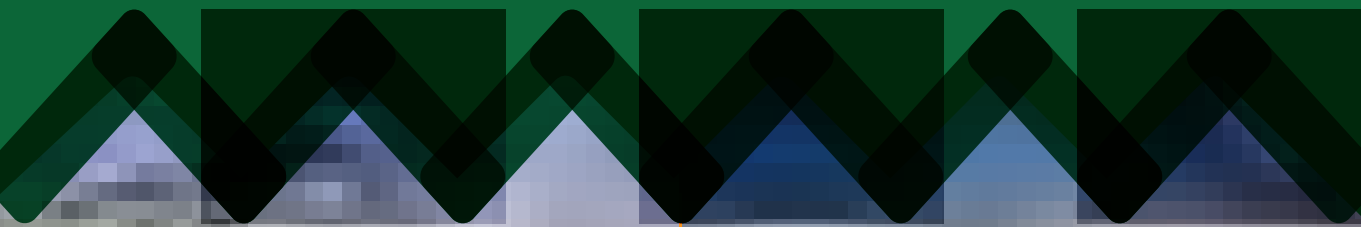

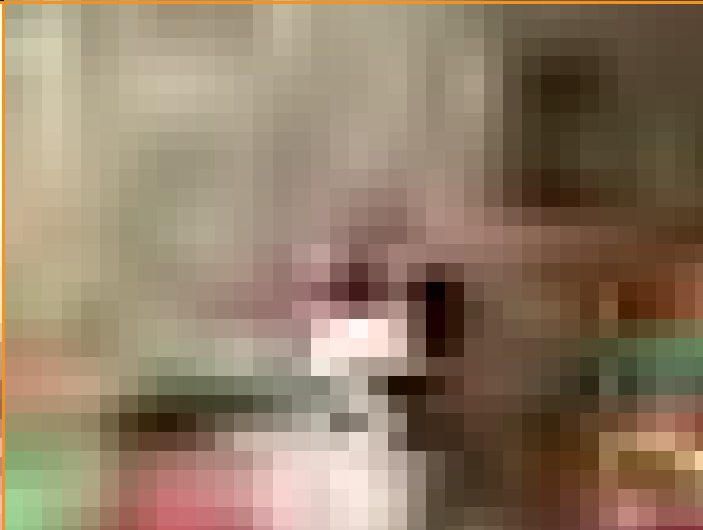
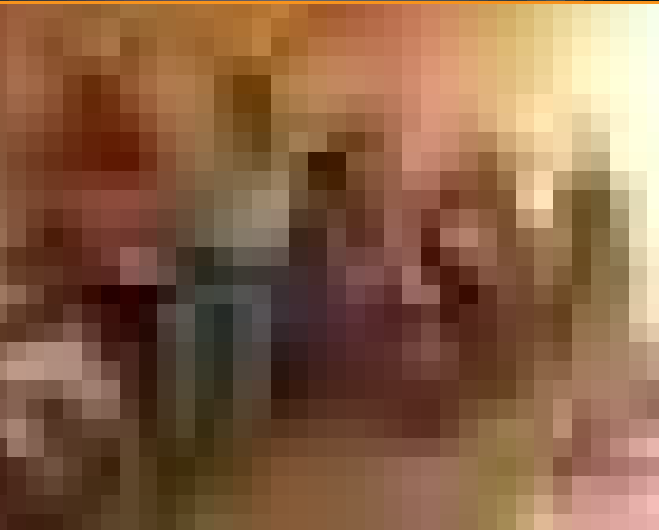
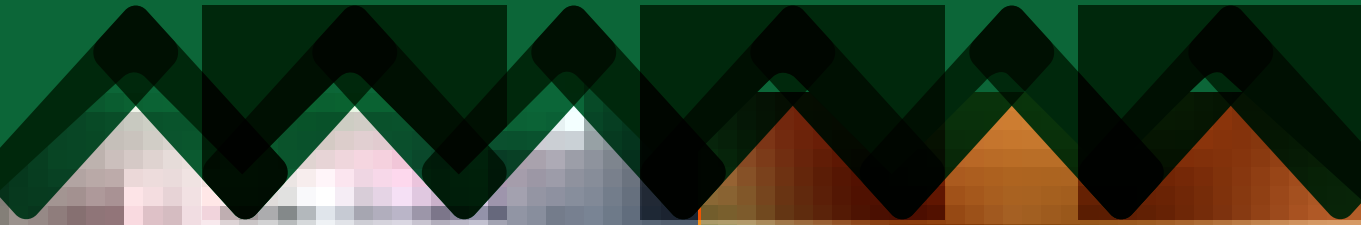





CÁRITAS  
BRASILEIRA  
ORGANISMO DA CNBB



# Regional Minas Gerais



## **Fundo: Centro de Agricultura Alternativa Vicente Nica**

**Município:** Turmalina (MG)  
**Responsável:** Alan Oliveira  
**E-mail:** alanoliveira06@gmail.com



O Centro de Agricultura Alternativa Vicente Nica (CAV) já vem trabalhando há alguns anos com a metodologia de Fundo Rotativo. A partir da experiência inicial de apoio aos grupos de agricultores familiares na região e da avaliação da caminhada, foi associada a ação do fundo rotativo com a estratégia de comercialização via feiras locais e acesso aos mercados institucionais (PAA e PNAE).

Por meio de parcerias nacionais e internacionais, o Centro consegue manter aportes de recursos para alimentação do Fundo Rotativo.

A metodologia de finanças solidárias é somada com acompanhamento técnico das famílias participantes dos projetos. As decisões e gestões do Centro são realizadas de forma democrática, além do Conselho Gestor, formado por representantes das associações de feirantes nos cinco municípios de abrangência do fundo.

O Centro ainda participa dos Conselhos Municipais de Desenvolvimento Rural Sustentável e do Fórum de Convivência com o Semiárido do Vale do Jequitinhonha – Fórum do Vale e da Rede Mineira de Fundos Solidários.



## **Fundo: Associação dos Feirantes e Artesãos de Jequitinhonha**

**Município:** Jequitinhonha (MG)

**Responsável:** Manoel Messias

**E-mail:** caritasbaixojequitinhonha@gmail.com



A Associação dos Feirantes e Artesãos de Jequitinhonha (ASFEJE) vem atuando no processo de organização dos feirantes do município de Jequitinhonha. A partir da constituição do Fundo Rotativo Solidário, criado em 2010 com recursos da Campanha da Fraternidade e alimentado posteriormente com recursos do Banco do Nordeste (PAPS), contribui para o fortalecimento de agricultores familiares e artesãos do município.

A ação do Fundo é integrada às ações de comercialização via feira livre e acesso a mercados institucionais (PNAE). É importante dizer que a Associação conta com a parceria da prefeitura, da Cáritas Diocesana de Almenara e da Emater, principalmente no acompanhamento técnico aos associados. Além da diretoria da associação, existe uma comissão gestora do Fundo Rotativo, que, além de membros da associação, conta com a presença de entidade de apoio e fomento e representantes do poder público.

A ASFEJE é referência na região em interlocuções com o poder público e como modelo de gestão comunitária de uma associação de feirantes.



## ➤ **Fundo: Diocesano da Cáritas Diocesana de Itabira**

**Município:** João Monlevade (MG)

**Responsável:** Lucimere Leão

**E-mail:** [lucimereleao@bol.com.br](mailto:lucimereleao@bol.com.br)



A Cáritas Diocesana de Itabira vem fazendo a gestão do Fundo Diocesano de Solidariedade há alguns anos. Através desse Fundo, vem apoiando diversos grupos de Economia Solidária na diocese, tanto urbanos quanto rurais. Sem previsão de devolução, o FDS vem possibilitando também a manutenção das ações da Cáritas, entre elas o acompanhamento e o assessoramento, principalmente na busca por recursos via o FNS – Fundo Nacional de Solidariedade, para o apoio a atividades produtivas dos EES e o fortalecimento da articulação da Economia Solidária na região.

Foi a partir dessas ações que foi constituído o Fórum Regional de Economia Popular Solidária do Médio Piracicaba, que integra o Fórum Mineiro de EPS.

Atualmente, a Cáritas Diocesana, junto com o Fórum Regional, vem discutindo e planejando a formação de um Fundo Rotativo para fomentar os grupos e outros fundos em nível regional.



## **Fundo: Casa de Semente da Gente da Comunidade Paraguai**

**Município:** Felisburgo (MG)

**Responsável:** Reginaldo Antônio de Matos

**E-mail:** [caritasbaixojequitinhonha@gmail.com](mailto:caritasbaixojequitinhonha@gmail.com)



A comunidade Paraguai, em processo de reconhecimento enquanto comunidade tradicional quilombola, é local de resistência e de uma longa experiência de atividades coletivas, como a casa de semente comunitária. A iniciativa comunitária de resgate e guarda comunitária de sementes nativas vem sendo incentivada pela Rede Cáritas mineira.

Com a participação da comunidade no projeto nacional de fundos e a partir da ligação da comunidade com a Rede Cáritas, foi operacionalizada a chegada de três projetos que vieram a fortalecer a ação da casa de semente e da comunidade como um todo. Os projetos de convivência com o semiárido para captação de água de chuva para o consumo e produção, além do projeto de produção de sementes nativas, também articulado via ASA (Articulação do Semiárido), e outro projeto com financiamento da Fundação Petrobras, captado pela Cáritas Diocesana, estão contribuindo para o aumento da produção de grãos e sementes, inclusive com a diversificação de variedades.



## **Fundo: Diocesano e Rotativo da Cáritas Arquidiocesana de Diamantina**

**Município:** Diamantina (MG)

**Responsável:** Pe. José Carlos Stoffel

**E-mail:** caritasarquidiamantina@yahoo.com.br



A Cáritas Arquidiocesana de Diamantina vem, já há alguns anos, fazendo a gestão do Fundo Arquidiocesano de Solidariedade, que vem cumprindo dois objetivos principais: a manutenção das atividades da Cáritas e o apoio a grupos e entidades sociais na região. A partir dessa ação e com apoio da Cáritas Brasileira regional Minas Gerais, foi aberta uma nova frente de atuação, através dos Fundos Rotativos Solidários, que contou com recursos provenientes do BNB (PAPS).

Foi criado um fundo rotativo gerido pela Cáritas que apoiou alguns EES na região que estão começando agora o processo de devolução. Essa ação vem contribuindo para o fortalecimento da articulação da Economia Solidária no território, com predominância no município de Diamantina. A entidade de apoio vem passando por um processo de mudanças na diretoria e na equipe.





## **Fundo: Cáritas Diocesana de Januária**

**Município:** Januária (MG)

**Responsável:** Jerre Ribeiro Sales

**E-mail:** [jerresales2006@gmail.com](mailto:jerresales2006@gmail.com)



A Caritas Diocesana de Januária, por meio de parcerias internacionais, mantém um Fundo Rotativo Solidário que atende diversos grupos de produção em vários municípios da diocese. Recentemente houve uma mudança nas regras do Fundo Rotativo: a partir de 2015 passaram a apoiar exclusivamente grupos de mulheres de cinco municípios da diocese e estudantes da Escola Família Agrícola de São Francisco. A totalidade dos recursos está destinada ao apoio aos projetos. O RFS também prevê o acompanhamento técnico aos grupos participantes do projeto. Outro detalhe importante é a gestão que é feita com a participação de representante dos EES por município participante.

